eversense®

Continuous Glucose Monitoring System

# Manuale di istruzioni del Sistema di gestione dati (DMS)

Eversense e il logo Eversense sono marchi di Senseonics, Incorporated. Altri marchi e i loro prodotti sono marchi registrati depositati dei rispettivi proprietari.

Il DMS Eversense non contiene malware o virus informatici che possano danneggiare il computer degli utenti. Si raccomanda di utilizzare un firewall adeguato e un programma antivirus sul proprio computer per prevenire l'ingresso di malware e virus.

Per leggere la Politica sulla privacy di Eversense, andare sul sito www.eversensediabetes.com.

# Sommario


Glossario..... 4

I. Introduzione..... 6

Uso previsto 6
Contratto di licenza con l'utente finale e Regolamento sulla privacy 7
Aiuto e assistenza 7

2. Operazioni preliminari..... 8

Creare un nuovo account 9
Registrazione 10
Password dimenticata 11
Il Profilo e il menu Navigazione 12
Profilo 13
Menu Navigazione 15
Dashboard 17
Impostazione intervallo di date 18
Riepilogo glucosio rilevato dal sensore 19
Durata nel target e Report 20
Informazioni sistema 21

3. Report..... 22

Report Variabilità glucosio 24
Report Tendenza glucosio 26
Report Cronologia glucosio 28
Report Distribuzione glucosio 30
Report Registro Transmitter 32

4. Impostazioni..... 35

Glucosio 35

5. Transmitter..... 37

Carica dati dispositivo 37

6. Condivisione dati..... 45

DMS Pro 45
Invitare il centro medico presso il quale si è in cura 45
Invito dal centro medico 46
Rimozione del centro medico 46

7. Guida..... 47

Informazioni 47
Contatti 47
Disattiva il mio account 48
Note sulla release 48

# Glossario

**App Eversense** Programma software che viene installato su un dispositivo mobile e visualizza i dati del monitoraggio del glucosio ottenuti dallo Smart Transmitter.

**Applicazione Client Eversense** Un'applicazione desktop che consente agli utenti di PC di caricare i dati presenti sul proprio Smart Transmitter nel Sistema di gestione dati tramite un cavo USB.

**AutoSync** Quando questa funzione è attiva nella app Eversense per dispositivi mobili, i dati e le impostazioni del glucosio vengono sincronizzati automaticamente con il DMS Eversense ogni due ore.

**Calibrazione** Valore glicemico rilevato da un campione di sangue prelevato dal polpastrello, immesso nella app Eversense per verificare la precisione del sistema. Il sistema Eversense consta di due fasi: la fase di inizializzazione, durante la quale vanno eseguiti 4 test con prelievo di sangue da polpastrello, e la fase di calibrazione giornaliera, durante la quale si deve eseguire 1 test con prelievo di sangue da polpastrello due volte al giorno.

**CGM** Continuous Glucose Monitoring (Monitoraggio continuo del glucosio). Il monitoraggio continuo del glucosio eseguito sul liquido interstiziale ogni pochi minuti.

**Controindicazione** Condizione o circostanza in cui una persona non dovrebbe usare il dispositivo.

**EULA** End User License Agreement (Contratto di licenza con l'utente finale).

**Glicemia** Il valore del glucosio ottenuto tramite un test su un campione di sangue prelevato dal polpastrello.

**Glucometro** Dispositivo disponibile in commercio che serve per misurare il glucosio con un campione di sangue prelevato da polpastrello.

**Glucosio rilevato dal sensore** Il valore del glucosio ottenuto dal sensore Eversense.

**Liquido interstiziale (LI)** Il liquido che si trova tra le cellule dell'organismo. Il sistema CGM Eversense paragona il valore del glucosio misurato in un campione di liquido interstiziale con quello misurato in un campione di sangue prelevato da polpastrello.

**mg/dl** Milligrammi per decilitro, unità di misura che mostra la concentrazione di una sostanza in una specifica quantità di liquido. In alcuni Paesi, compresi gli Stati Uniti, i risultati dei test del glucosio vengono espressi in mg/dl, che indicano quanto glucosio c'è nel sangue quando si usa un glucometro o quanto glucosio c'è nel liquido interstiziale quando si usano dei sistemi di monitoraggio continuo del glucosio come il CGM Eversense.

**mmol/l** Millimoli per litro, unità di misura che mostra la concentrazione di una sostanza in una specifica quantità di liquido. In molti Paesi i risultati dei test del glucosio vengono espressi in mmol/l, che indicano quanto glucosio c'è nel sangue quando si usa un glucometro o quanto glucosio c'è nel liquido interstiziale quando si usano dei sistemi di monitoraggio continuo del glucosio come il CGM Eversense.

**Sensore** Dispositivo che viene inserito a livello sottocutaneo per misurare continuamente i livelli di glucosio del liquido interstiziale.

**Sistema di gestione dati (DMS) Eversense** Applicazione basata sul web compatibile con l'app Eversense che consente all'utente di memorizzare e visualizzare i propri dati relativi al glucosio.

**Smart Transmitter** Dispositivo riutilizzabile che viene indossato esternamente sopra al sensore, che alimenta il sensore ed invia i dati relativi al glucosio al dispositivo mobile, che poi li mostra sull'app Eversense.

# I. Introduzione

## Uso previsto

Il Sistema di gestione dati (DMS) Eversense è destinato all'uso come accessorio di prodotti CGM Eversense compatibili. È un'applicazione basata sul web che può essere usata per visualizzare, analizzare e memorizzare le informazioni sul glucosio del proprio sistema CGM Eversense. Il DMS è stato ideato per visualizzare i dati del proprio sistema CGM Eversense in un formato pratico e facile da leggere, per aiutare gli utenti nella gestione del diabete.

È possibile sincronizzare i dati del CGM in modalità wireless con il DMS Eversense utilizzando la funzione Condividi i miei dati sull'applicazione per cellulare Eversense. Gli utenti di PC possono anche caricare i dati dello Smart Transmitter tramite il cavo USB fornito con il sistema CGM Eversense.

**Nota:** verranno caricati gli stessi dati sia che si effettui la sincronizzazione con la app o che si usi il cavo USB.

Per maggiori informazioni sul sistema CGM Eversense, visitare il sito www.eversensediabetes.com.

**Il DMS Eversense è compatibile con:**

- Internet Explorer
- Google Chrome
- Mozilla Firefox
- Safari

## Nota:

- Per ulteriori informazioni sui browser e sulle versioni browser compatibili, visitare il sito eversensediabetes.com.
- Solo il PC supporta l'upload dei dati dallo Smart Transmitter tramite cavo USB.
- Controllare regolarmente il sito www.eversensediabetes.com per gli aggiornamenti dei requisiti del browser.

IMPORTANTE: **IL SISTEMA DI GESTIONE DATI EVERSENSE NON FORNISCE UN PARERE MEDICO. NON PRENDERE DECISIONI SUL TRATTAMENTO SENZA AVER CONSULTATO IL PROPRIO TEAM DI ESPERTI SANITARI.**

## Contratto di licenza con l'utente finale e Regolamento sulla privacy

L'utilizzo del DMS Eversense è soggetto ai termini e alle condizioni delle versioni più recenti del Contratto di licenza Eversense con l'utente finale e dell'Informativa sulla privacy Eversense. Di tanto in tanto questi documenti vengono aggiornati e pubblicati su www.eversensediabetes.com.

## Aiuto e assistenza

Se qualcosa non è chiaro nel presente manuale di istruzioni DMS, contattare il proprio distributore locale oppure visitare il sito www.eversensediabetes.com per individuare il proprio distributore locale.

# 2. Operazioni preliminari

*Il DMS Eversense è un'applicazione basata su browser Internet (app Web) che consente di caricare automaticamente su Internet i dati della app Eversense per dispositivi mobili dal proprio smartphone compatibile, a scopo di archiviazione e analisi.*

Il software desktop consente al computer di comunicare direttamente con la app Web. È inoltre possibile caricare i dati direttamente dallo Smart Transmitter nel proprio account DMS Eversense tramite una connessione via cavo, scaricando e installando il software per desktop Client Eversense direttamente sul proprio computer. **Caricare i dati tramite il cavo è una funzione disponibile soltanto per gli utenti di PC.**

## Creare un nuovo account

Prima di poter iniziare a utilizzare il DMS Eversense è necessario registrarsi come utente.

Se è già stato creato un account sulla app Eversense, non è necessario registrare un nuovo account.

1. **Andare sul sito www.eversensedms.com**
2. **Fare clic su "Iscrizione"**
3. **Inserire le informazioni richieste**
4. **Fare clic su "Invia"**

**Nota:** dopo aver effettuato il login per la prima volta, si chiederà di impostare una domanda segreta per maggiore sicurezza. L'indirizzo e-mail e la password registrati possono ora essere usati per effettuare il login al proprio account DMS Eversense e per tutti gli altri prodotti Eversense.

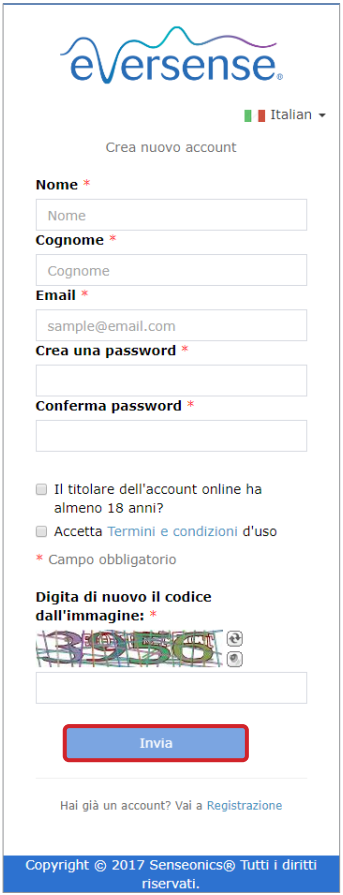

## Registrazione

Ogni volta che si accede al DMS Eversense sarà necessario effettuare la registrazione.

1. **Andare sul sito www.eversensedms.com**
2. **Nella pagina Registrazione, digitare e-mail e password**
3. **Fare clic su "Registrazione"**

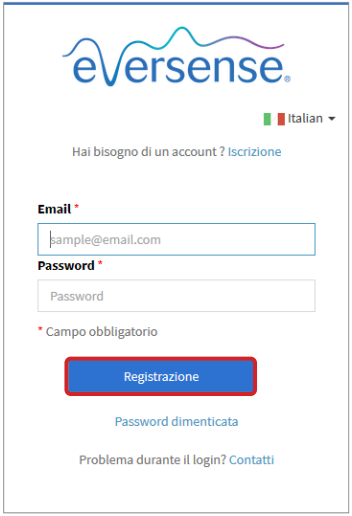


IMPORTANTE: **se vengono effettuati senza successo più di tre tentativi di registrazione, l'account DMS Eversense rimarrà bloccato per 30 minuti.**

Nota: se l'utente resta inattivo sul sito DMS per almeno un'ora, riceverà un messaggio pop-up che chiederà di selezionare **"Continua"** se desidera rimanere loggato.

# Password dimenticata

Se l'utente ha dimenticato la password di accesso, ha la possibilità di crearne facilmente una nuova.

1. **Fare clic su "Password dimenticata" nella pagina Registrazione**
2. **Digitare la propria e-mail quando richiesto**
3. **Fare clic su "Invia mail"**

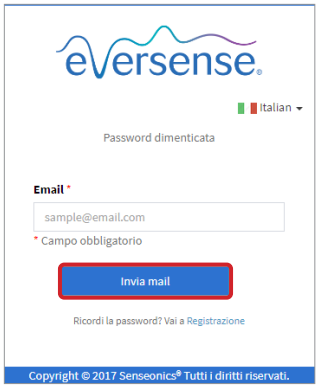

*Comparirà un messaggio per indicare che è stata inviata una email all'utente con le istruzioni per reimpostare la password.*

4. **Aprire l'email e fare clic sul link del sito Web**

   L'utente sarà indirizzato ad una pagina web per creare e confermare una nuova password.

5. **Fare clic su "Ripristina Password"**

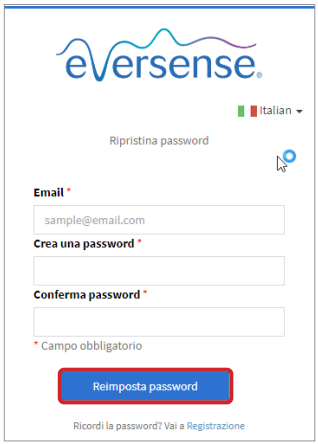

*Apparirà un messaggio che confermerà che la password è stata reimpostata. Selezionare il link "**fai clic qui**" per tornare alla pagina Registrazione.*

# Il Profilo e il menu Navigazione

2

Dopo aver effettuato correttamente la registrazione, comparirà il Dashboard.

- In alto a destra della pagina è possibile accedere alle informazioni del proprio **Profilo**.
- In alto a sinistra della pagina sarà presente un **Menu Navigazione**.

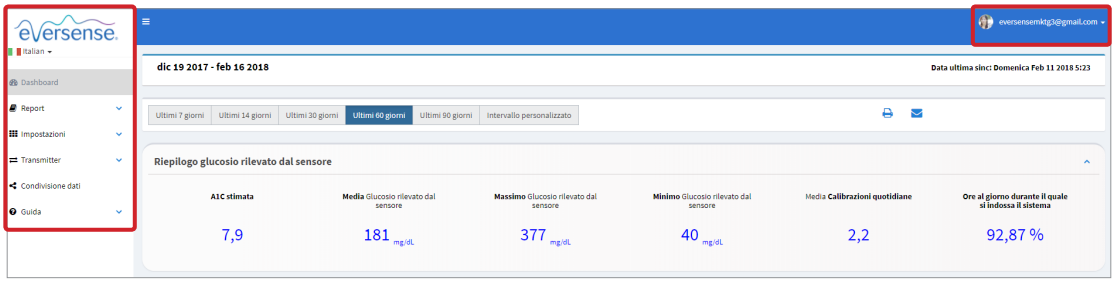

# Profilo

Situata in alto a destra del Dashboard, questa funzione consente di cambiare il nome o la password, modificare il profilo utente o uscire dal software DMS Eversense.

*Se l'utente vuole cambiare la propria password di accesso, ha la possibilità di impostarne facilmente una nuova.*

1. **Fare clic sul proprio nome utente**

   Apparirà un menu a discesa con l'immagine del profilo, l'accesso più recente e le opzioni per visualizzare/modificare il profilo o uscire.

2. **Fare clic su "Profilo" per accedere alle Impostazioni profilo utente**

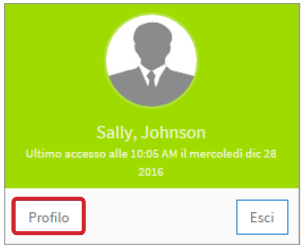


3. **Fare clic su "Cambia password" per visualizzare e modificare la password corrente**

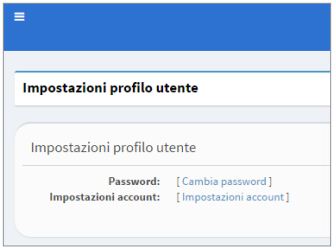


4. **Inserire la password corrente**
5. **Inserire e confermare la nuova password**
6. **Fare clic su "Cambia password" per salvare le modifiche**

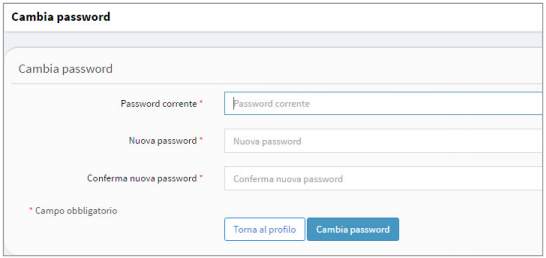

## Per modificare i dati dell'account personale:

1. **Fare clic su "Impostazioni account"**

2. **Inserire le informazioni da cambiare**

   È possibile cambiare l'immagine del profilo premendo il pulsante **Scegli file** e scegliendo un'immagine tra i file del proprio computer. La foto del profilo verrà modificata in tutti i prodotti Eversense compatibili.

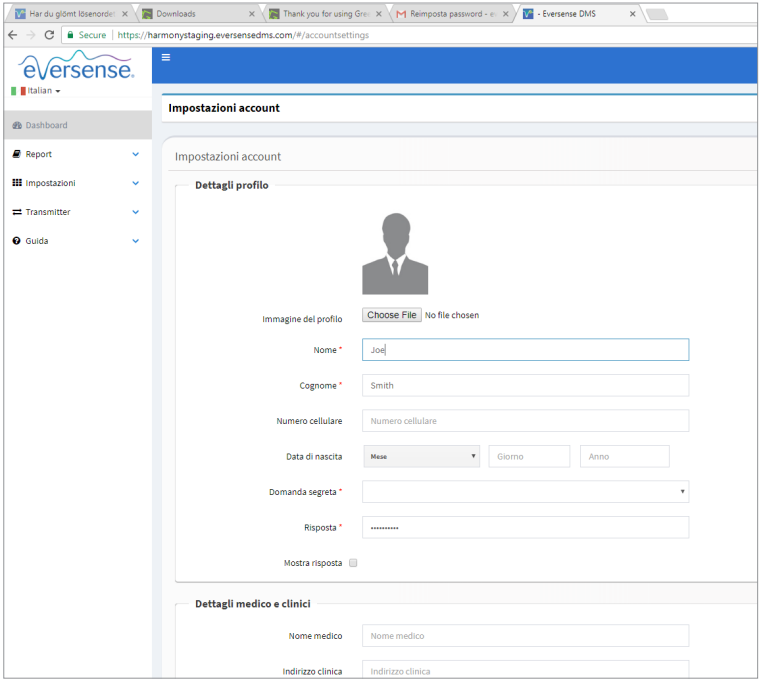


3. **Fare clic su "Salva" per salvare le modifiche**

   Riapparirà la pagina Impostazioni profilo utente. Per tornare al Dashboard, fare clic su "**Dashboard**" in alto a sinistra della barra di navigazione.

## Menu Navigazione

In alto a sinistra del Dashboard è presente il menu Navigazione. È possibile aprire e chiudere il menu Navigazione facendo clic su ≡. Fare clic su qualunque pulsante del menu per navigare in quella selezione.

**Nota:** è anche possibile selezionare la propria lingua preferita facendo clic sull'icona della bandiera.

È possibile fare clic sull'icona ⌄ per espandere la selezione.

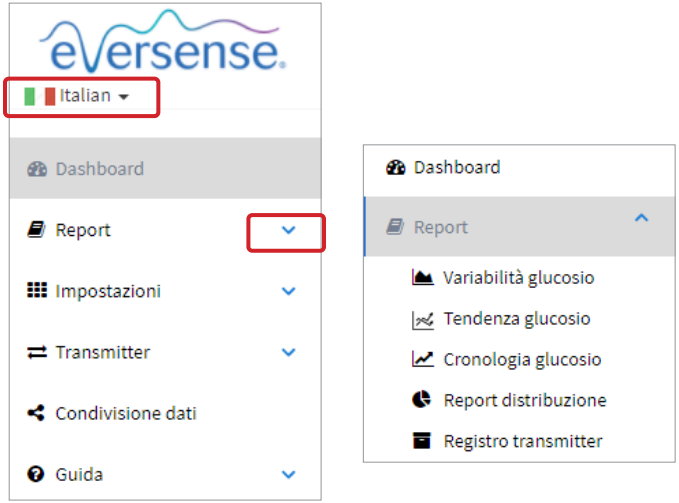

| Selezioni Menu | Funzioni |
|---|---|
| **Dashboard** | Torna al Dashboard |
| **Report** | Visualizza, stampa e condividi i report<br>• Variabilità glucosio<br>• Tendenza glucosio<br>• Cronologia glucosio<br>• Report distribuzione<br>• Registro Transmitter |
| **Impostazioni** | Imposta i parametri del DMS Eversense<br>• Glucosio |
| **Transmitter** | • Carica dati dispositivo<br>• Scarica applicazione Client |
| **Condivisione dati** | Collega l'account DMS a DMS Pro |
| **Guida** | • Informazioni<br>• Contatto<br>• Disattiva account<br>• Note sulla release |

# Dashboard

## Il Dashboard contiene diverse sezioni:

- Selettore intervallo di date
- Riepilogo glucosio rilevato dal sensore
- Durata nel target
- Report
- Informazioni sistema
- Scelte rapide per stampare o inviare per e-mail

Fino a quando non saranno stati caricati i dati del glucosio rilevato dal sensore dalla app mobile Eversense o dallo Smart Transmitter, non comparirà alcun dato.

# Impostazione intervallo di date

Nella parte superiore del Dashboard sono presenti le opzioni per l'intervallo di date predefinito, oltre all'opzione per impostare il proprio intervallo di date personalizzato. Ciò si ripercuoterà su quali dati vengono usati per l'analisi e in che modo vengono mostrati nel Dashboard e in tutti i Report.

## Per modificare le impostazioni dell'intervallo di date:

1. **Se si desidera visualizzare una serie di dati che non rientrano in uno degli intervalli date predefiniti, fare clic sul pulsante "Intervallo predefinito" per visualizzare un calendario a discesa.**

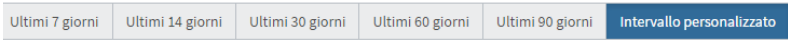


*Apparirà un pop-up che consentirà di selezionare un intervallo di date personalizzato.*

**Nota:** i dati accessibili tramite il DMS risalgono all'ultimo anno.

2. **Selezionare la *Data inizio* del report prescelto**
3. **Selezionare la *Data di fine* del report prescelto**
4. **Fare clic su "Ok" una volta completata la sequenza**

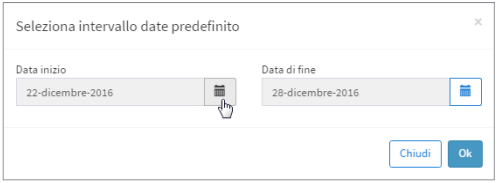


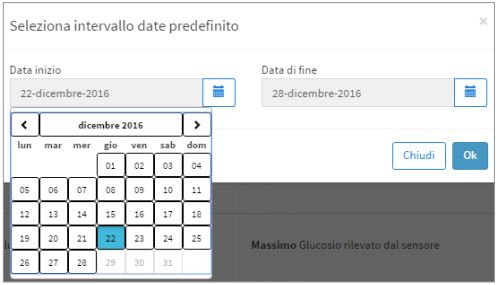

# Riepilogo glucosio rilevato dal sensore

Questa sezione del Dashboard fornisce una panoramica generale sui dati del glucosio.

**Il riepilogo del glucosio rilevato dal sensore contiene:**

- A1C stimata*
- Media del glucosio rilevato dal sensore
- Livello massimo del glucosio rilevato dal sensore
- Livello minimo del glucosio rilevato dal sensore
- Numero medio di calibrazioni quotidiane
- Tempo di utilizzo**

**Riepilogo glucosio rilevato dal sensore**

| **A1C stimata** | **Media** Glucosio rilevato dal sensore | **Massimo** Glucosio rilevato dal sensore | **Minimo** Glucosio rilevato dal sensore | Media **Calibrazioni quotidiane** | **Ore al giorno durante il quale si indossa il sistema** |
|---|---|---|---|---|---|
| 6,9 | 150 mg/dL | 286 mg/dL | 40 mg/dL | 1,5 | 83,46 % |

* La A1C stimata appare soltanto quando lo Smart Transmitter collegato all'account ha almeno 14 giorni di dati raccolti. La A1C stimata non sostituisce le analisi di laboratorio.

** Il tempo di utilizzo è la percentuale di tempo in cui viene indossato lo Smart Transmitter, durante l'intervallo di date selezionato. Il 100% corrisponde a un tempo di utilizzo giornaliero pari a 23,5 ore. La percentuale non include i momenti in cui il glucosio non è visualizzato; ad esempio: all'avvio della fase di inizializzazione o quando si attiva un avviso che impedisce la visualizzazione del glucosio.

# Durata nel target e Report

## Durata nel target

La sezione Durata nel target del Dashboard contiene un grafico a torta che analizza la percentuale di tempo in cui il glucosio si trova al di sotto, all'interno o al di sopra dell'intervallo target (desiderato) impostato nelle Impostazioni del glucosio.

## Report

La sezione Report del Dashboard consente una rapida occhiata ai grafici dei dati del glucosio nell'intervallo di date selezionato. Si può scegliere fra i report Variabilità glucosio, Tendenza glucosio e Cronologia glucosio. Per maggiori opzioni di intervalli di date e report, usare la barra di navigazione per accedere alle pagine dei report completi. Per una descrizione più approfondita di ogni report e di come usarlo, consultare il capitolo *Report* del presente Manuale di istruzioni.

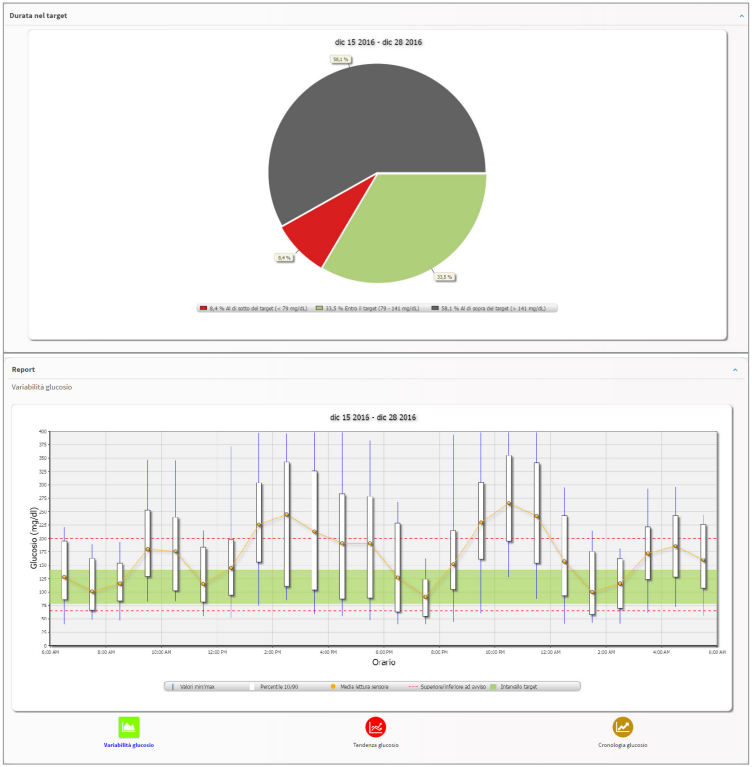

# Informazioni sistema

Nel Dashboard in basso è presente la sezione Informazioni sistema.

**Questa sezione contiene:**

- numero di serie transmitter
- numero di serie sensore
- impostazioni glucosio

  È possibile cambiare le impostazioni del glucosio sia nel DMS sia nella app Eversense per dispositivi mobili (vedi *Impostazioni* per maggiori informazioni).

# 3. Report



*Una funzione chiave dell'applicazione DMS Eversense è la capacità di generare, stampare e condividere report dettagliati sulla cronologia del glucosio. I report offrono vari sistemi per organizzare e visualizzare i propri valori del glucosio da un momento all'altro, da un giorno all'altro oppure nel corso di diverse settimane o mesi.*

**Nota:** se si seleziona un report e non appare nessun dato, verificare che i dati del glucosio siano stati precedentemente caricati per l'intervallo di date selezionato. Se ancora non appaiono i dati, contattare il servizio di assistenza clienti.

## Filtrare, stampare o inviare per e-mail il contenuto dei report

In alto a destra di ogni report sono presenti alcune opzioni per modificare le preferenze del report, stampare il report e inviare il report per e-mail.

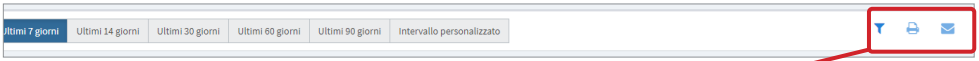


| Fare clic | | | |
|---|---|---|---|
| Per | **Modificare le preferenze del report** | **Stampare il report** | **Inviare il report per email** |
| Come | Effettuare selezioni per scegliere quali tipi di evento, giorni della settimana e altre opzioni devono apparire nei report.<br> 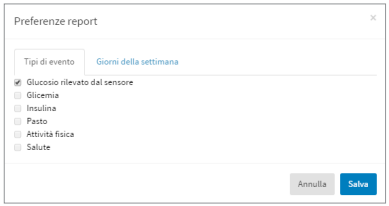 <br> | Fare clic sull'icona per convertire il report in un file PDF e poter stampare il report a casa. | Attenersi alle richieste nella finestra per inviare al destinatario prescelto un report via email.<br> <br> |

# Report Variabilità glucosio

*Il report Variabilità glucosio visualizza le informazioni in due modi.*

3

## Grafico andamento glucosio

- Mostra il riepilogo dei valori del glucosio in un arco di tempo di 24 ore.
- Include più giorni di dati sovrapposti sullo stesso grafico.
- Mostra i valori massimi, minimi e medi del glucosio per ogni ora.
- Fornisce un'istantanea visiva delle variazioni nei livelli giornalieri del glucosio.

**Nota:** posizionare il cursore sopra uno specifico valore medio rilevato dal sensore per visualizzare i dettagli sui valori durante l'ora.

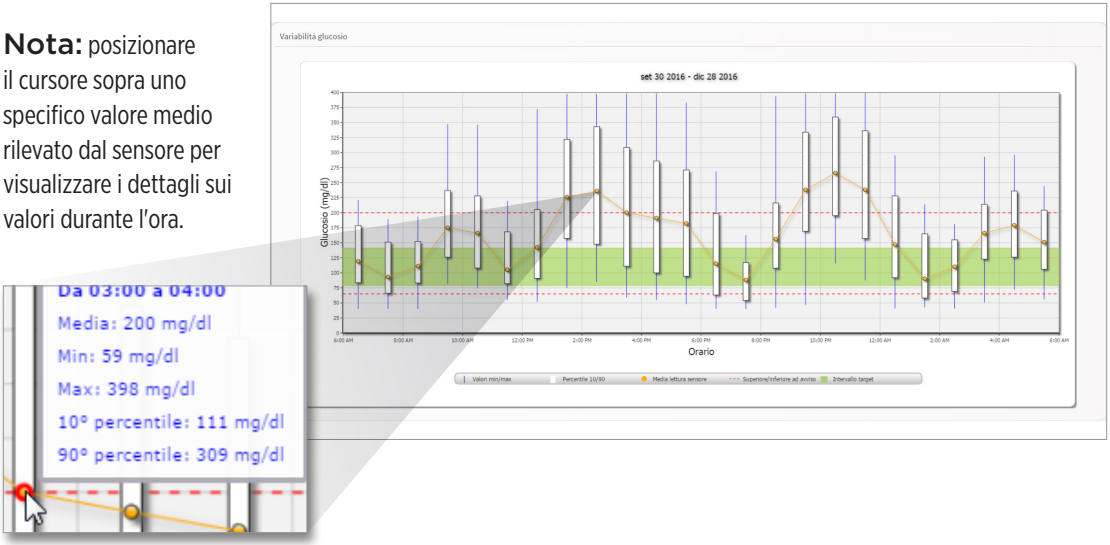

**Tabella:**

- Organizza i dati del glucosio in un periodo di tempo di 4 ore.
- Fornisce un'analisi statistica dettagliata per ogni periodo.
- Include la percentuale di valori che rientrano nell'intervallo target del glucosio, lo superano o non lo raggiungono.
- Fornisce una ripartizione dell'utilizzo dell'insulina e dei carboidrati inseriti per quegli stessi periodi di tempo.

| Glucosio | 06:00-10:00 | 10:00-14:00 |
|---|---|---|
| % inferiore ad Avviso glucosio basso | 2 % | 1 % |
| % superiore ad Avviso glucosio alto | 7 % | 26 % |
| Numero di valori inferiori ad Avviso glucosio basso | 57 | 25 |
| Numero di valori superiori ad Avviso glucosio alto | 166 | 579 |
| % entro il target | 56 % | 44 % |
| % inferiore al target | 12 % | 3 % |
| % superiore al target | 32 % | 53 % |
| Glucosio medio | 124 mg/dL | 159 mg/dL |
| Glucosio minimo | 40 mg/dL | 52 mg/dL |
| Glucosio massimo | 347 mg/dL | 397 mg/dL |
| Deviazione standard | 47,3 mg/dL | 67,3 mg/dL |
| Numero di valori tra il 10-90° percentile | 1.866 | 1.804 |
| Numero totale di valori glucosio | 2.321 | 2.228 |
| Numero di giorni con almeno un valore | 37 | 25 |
| Numero medio di valori al giorno | 63 | 89 |

**Nota:** se si verificano problemi nella visualizzazione del report, cercare di limitare l'intervallo di date. Quantità di dati insolitamente rilevanti potrebbero non consentire al report di funzionare.

## Eseguire il report

1. **Selezionare Report > Variabilità glucosio**

   L'intervallo di date visualizzato sarà l'ultima settimana di dati inseriti o caricati.

2. **Selezionare l'intervallo di date**

   **Nota:** per cambiare l'intervallo di date per il report, seguire le precedenti istruzioni *Impostazione intervallo date* nel capitolo *Dashboard* di questo manuale di istruzioni.

# Report Tendenza glucosio

## Report Tendenza glucosio

3

- Mostra i singoli valori del glucosio in un arco di tempo di 24 ore.
- Mostra più giorni di dati sovrapposti sullo stesso grafico.
- Offre un modo facile per identificare la variabilità fra i giorni della settimana.

## Eseguire il report

1. Selezionare **Report** > **Tendenza glucosio**
2. Selezionare l'intervallo di date

## Visualizzare il report

I punti dati nel report sono codificati tramite colori e ciascun giorno della settimana è visualizzato in un colore diverso. È possibile usare le caselle di spunta sopra il report per scegliere il/i giorno/i che si desidera visualizzare sul grafico.

**Nota:** posizionare il cursore sopra uno specifico valore del glucosio rilevato dal sensore per visualizzare i dettagli relativi a tale valore.

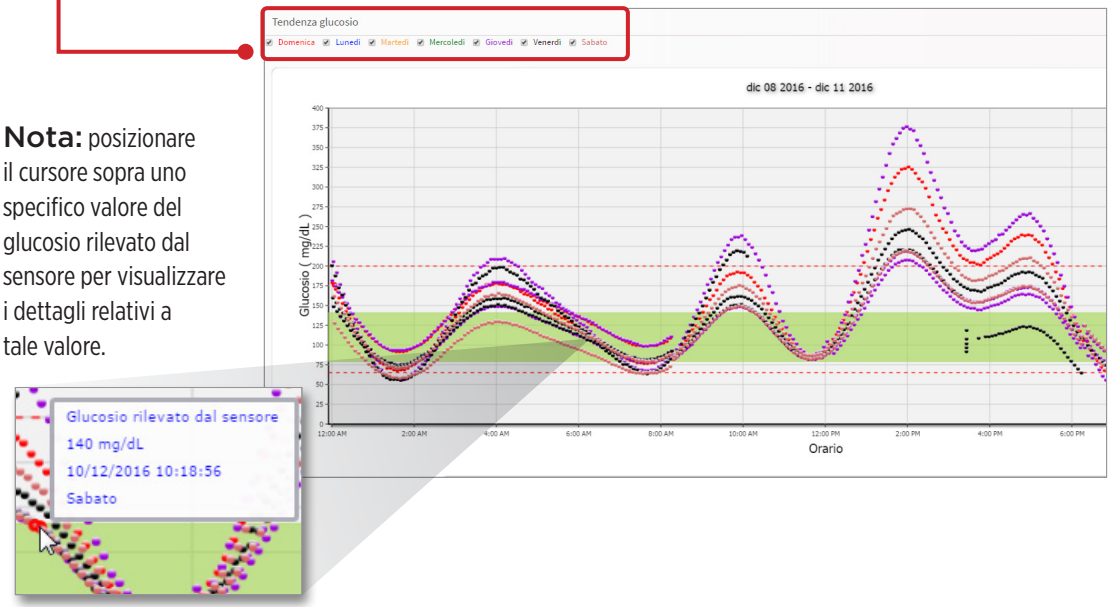

# Report Cronologia glucosio

Il report Cronologia glucosio mostra la cronologia del CGM e i dati inseriti manualmente sotto forma di grafico di andamento. Il report Cronologia glucosio offre un modo efficace per tenere traccia dei valori del glucosio rilevati dal sensore e delle calibrazioni.

## Eseguire il report

1. Selezionare **Report** > **Report Cronologia glucosio**
2. Selezionare l'intervallo di date

## Visualizzare il report

Ogni punto dati è un valore di glucosio rilevato dal sensore. Gli eventi registrati nella app per dispositivo mobile vengono visualizzati nel report nel momento in cui vengono registrati. Se si seleziona un intervallo di date superiore a 30 giorni, eventi come pasti, insulina, ecc. non vengono mostrati.

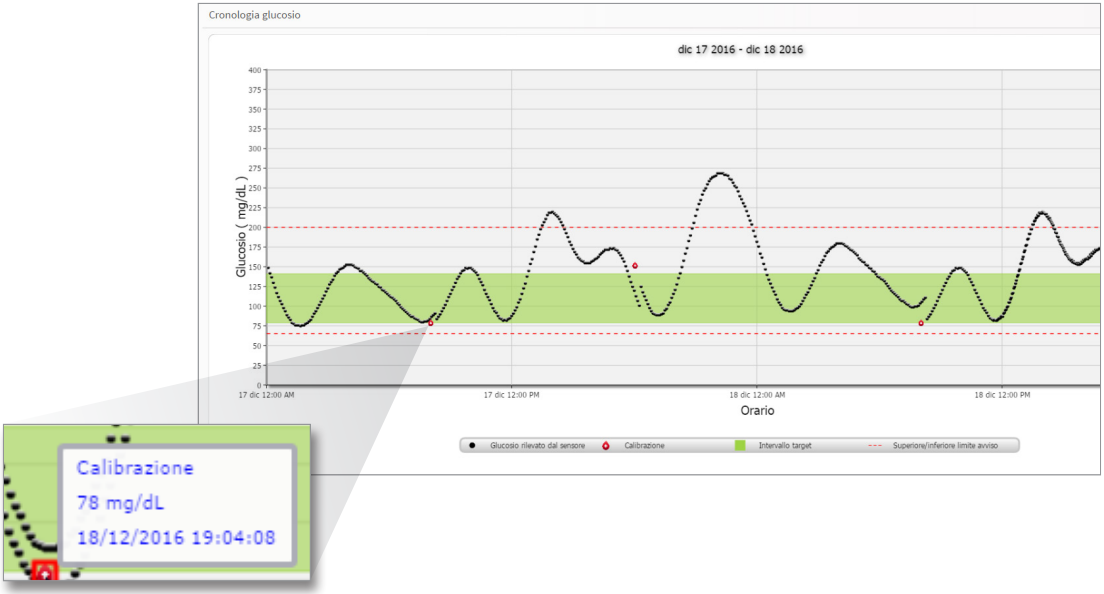


**Nota:** posizionare il cursore sopra uno specifico valore del glucosio rilevato dal sensore per visualizzare i dettagli relativi a tale valore. È inoltre possibile posizionare il cursore sopra l'icona di un evento per visualizzare i dettagli relativi a tale evento.

# Report Distribuzione glucosio

## Report Distribuzione glucosio



- Organizza i dati del glucosio in base ai target del glucosio e gli intervalli di avviso e li visualizza in formato di grafico a torta.
- Mostra grafici a torta distinti per il periodo attuale e per quello precedente.
- Gli intervalli target sono stabiliti nelle Impostazioni del glucosio.
- Fornisce un controllo visivo del numero di valori che rientrano nel target durante l'intervallo predefinito selezionato e la variazione nel tempo.

## Eseguire il report

1. Selezionare **Report** > **Report Distribuzione glucosio**
2. Selezionare l'intervallo di date

## Visualizzare il report

Il report Distribuzione glucosio mostrerà due grafici a torta basati sull'intervallo di date predefinito selezionato. Mostrerà la serie di dati attuale e quella precedente per l'intervallo di date selezionato. Questi dati consentono di ottenere un raffronto fra le variazioni attuali e quelle passate nella propria gestione.



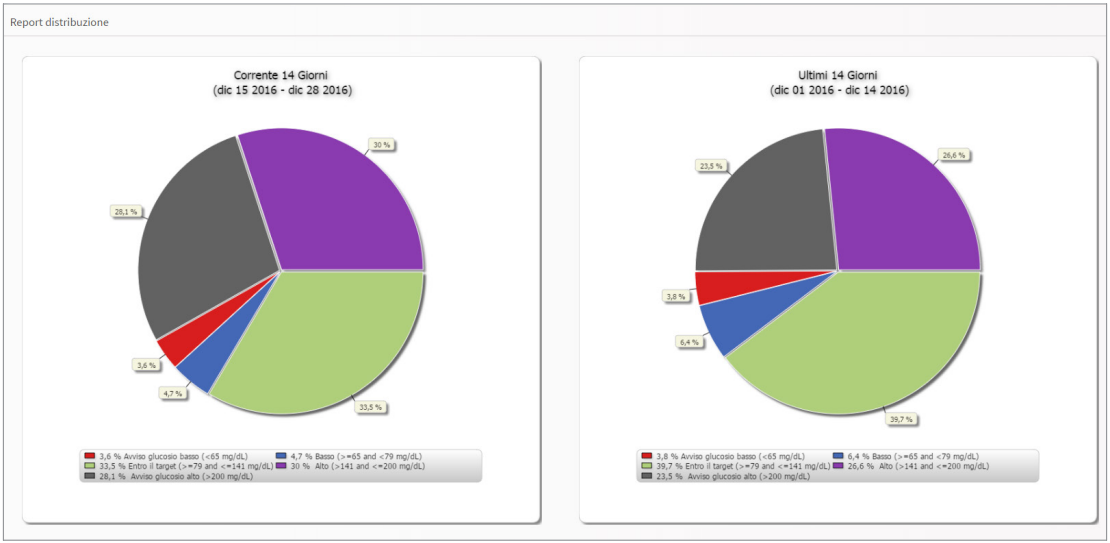

## Report Registro Transmitter

Il report Registro Transmitter fornisce un'analisi dei dati completa per l'intervallo di date selezionato.

**Il report Registro Transmitter contiene tre tabelle separate.**

- **Glicemia:** visualizza un elenco di tutti gli eventi inseriti manualmente relativi alla glicemia e correlati in ordine cronologico.
- **Valori registrati:** visualizza gli eventi paziente inseriti tramite la app Eversense per dispositivi mobili.
- **Glucosio rilevato dal sensore:** visualizza i valori di glucosio rilevati dal sensore.

### Eseguire il report

1. Selezionare **Report > Registro Transmitter**
2. Selezionare l'intervallo di date

### Visualizzare il report

Vengono visualizzati gli eventi con informazioni relative a data, ora e

- **glicemia:** valore del glucosio, unità, calibrazione
- **valori registrati:** tipo di evento, sotto-tipo di evento, valore
- **glucosio rilevato dal sensore:** valore del glucosio, unità, ID sensore

Gli eventi possono essere classificati in ordine ascendente o discendente cliccando sull'intestazione della colonna. Il numero di registrazioni è indicato nella parte inferiore di ogni registro.

Glicemia

Cerca glicemia

✓ Usato ⊗ Non usato In esame Esporta dati

| Data | Orario | Glicemia | Unità | Calibrazio |
|---|---|---|---|---|
| 28-dicembre-2016 | 08:01 | 79 | mg/dL | ✓ |
| 27-dicembre-2016 | 20:03 | 92 | mg/dL | ✓ |
| 27-dicembre-2016 | 18:01 | 154 | mg/dL | ✓ |
| 27-dicembre-2016 | 15:59 | 187 | mg/dL | ✓ |
| 27-dicembre-2016 | 13:57 | 268 | mg/dL | ✓ |
| 27-dicembre-2016 | 08:02 | 79 | mg/dL | ✓ |
| 27-dicembre-2016 | 08:02 | 152 | mg/dL | ✓ |
| 26-dicembre-2016 | 19:45 | 81 | mg/dL | ✓ |
| 26-dicembre-2016 | 18:43 | 92 | mg/dL | ✓ |
| 26-dicembre-2016 | 15:15 | 100 | mg/dL | ✓ |

Record totali - 112

Un simbolo sotto la colonna **"Calibrazione"** della tabella Glicemia indicherà se un valore di glucosio è stato ✓ Usato per la calibrazione, ⊗ Non usato o In esame.

- ✓ **Usato:** un valore glicemico inserito come calibrazione e accettato dal sistema.
- ⊗ **Non usato:** un evento glicemico non inserito come calibrazione o una calibrazione inserita superiore a 400 mg/dl o inferiore a 40 mg/dl.
- **In esame:** un valore glicemico inserito come calibrazione ma che è molto diverso dal valore di glucosio rilevato dal sensore, perciò il sistema ha riesaminato il dato inserito.

Selezionando **“Cronologia dispositivo”** si vedrà quando è stato inserito il sensore, oltre alla data di inizio della calibrazione.

3

## Esportazione dei dati

Dalla pagina Report Registro Transmitter è anche possibile esportare i dati in formato .xlsx.

1. Selezionare **Report > Registro Transmitter**
2. Selezionare **“Esporta tutti”** nella parte superiore della pagina per esportare tutti i dati del Registro Transmitter in un file .xlsx (foglio di calcolo Excel)

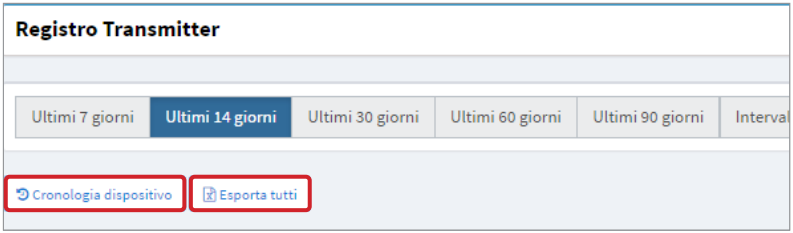

# 4. Impostazioni



## Glucosio

Le impostazioni del glucosio consentono di personalizzare i livelli target e di avviso del glucosio. Questa impostazione influisce sulla modalità con cui i dati del glucosio e di altri eventi sono organizzati e visualizzati nei report. Quando si sincronizzano i dati in modalità wireless tramite la funzione Condividi i miei dati sull'app, le impostazioni del glucosio salvate sull'app saranno anche sincronizzate con l'account DMS.

## Nota:

- Le impostazioni del glucosio NON vengono sincronizzate quando i dati sono caricati dallo Smart Transmitter tramite cavo USB.
- Modificare le impostazioni nel DMS NON modificherà le impostazioni immesse nell'app Eversense. Le impostazioni del proprio sistema CGM Eversense possono essere modificate solo direttamente sulla app CGM Eversense per dispositivi mobili.

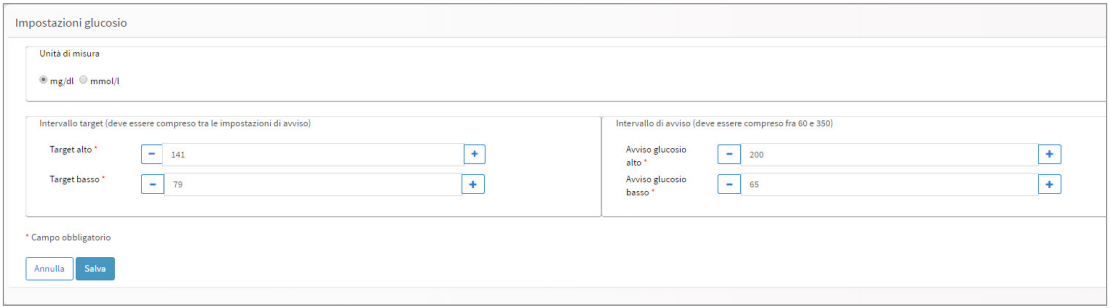

**Per modificare le impostazioni nell'account DMS Eversense, seguire i passaggi elencati di seguito.**

1. Selezionare **Impostazioni > Glucosio**
2. **Fare clic sul pulsante mg/dl o mmol/l sotto le Unità di misura per impostare l'unità di misura prescelta per la visualizzazione dei dati del glucosio.**

   Se si cambia unità di misura, i valori dell'intervallo del glucosio e dell'intervallo di avviso cambieranno di conseguenza.
3. **Fare clic sui pulsanti -/+ a destra del Target alto e del Target basso per visualizzare e impostare i limiti alto e basso del proprio Intervallo target (desiderato) del glucosio.**
4. **Ripetere il passaggio per l'Intervallo di avviso del glucosio**
5. **Una volta completate le modifiche, fare clic su "Salva" per salvarle**

**Nota:** le impostazioni del DMS Eversense non influiscono sulle impostazioni del sistema CGM Eversense ma solo sulla modalità di organizzazione e visualizzazione dei dati sul display del DMS Eversense.

# 5. Transmitter

## Carica dati dispositivo

**I dati del CGM possono essere caricati sull'account DMS in modalità wireless o tramite il cavo USB in dotazione al sistema CGM Eversense.**

1. Se **Sincronizzazione automatica** è attivata sull'app Eversense, i dati del CGM verranno automaticamente caricati ogni due ore sull'account DMS.

   **Suggerimento:** è necessario che il cellulare abbia una connessione wireless per sincronizzare i dati tramite la app Eversense.

   **Nota:** è possibile caricare i dati manualmente andando su Condividi i miei dati nella app Eversense per dispositivi mobili e toccando Inizia sincronizzazione per caricare i dati del CGM nel proprio account DMS in modalità wireless.

2. Gli utenti di PC possono anche caricare i dati dello Smart Transmitter tramite il cavo USB fornito con il sistema CGM Eversense. Per caricare i dati dello Smart Transmitter utilizzando il cavo USB, è necessario prima scaricare e installare l'applicazione Client Eversense.

   **Nota:** durante il processo di download, lo Smart Transmitter non raccoglierà i dati dal sensore.

**Per scaricare e installare l'applicazione Client Eversense:**

1. Selezionare **Transmitter** > **Scarica applicazione Client**

   Il download inizierà automaticamente.

   **Nota:** alla corretta conclusione del download potrebbe comparire un'avvertenza del browser per informare che il software di installazione non viene scaricato normalmente e potrebbe essere pericoloso. Il DMS Eversense **non** contiene malware o virus informatici che possano danneggiare il computer degli utenti.

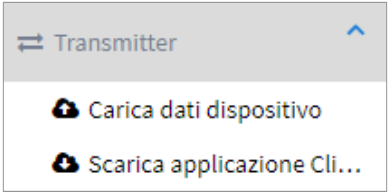

## 2. Eseguire il software di installazione

Potrebbe essere necessario anche fare clic su "**Salva**" per salvare il software sul proprio desktop e installarlo successivamente. Quando si esegue il software, seguire le richieste dalla Procedura guidata InstallShield.

**Per gli utenti di Chrome:**

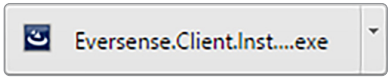


**Per gli utenti di Internet Explorer e di altri browser:**

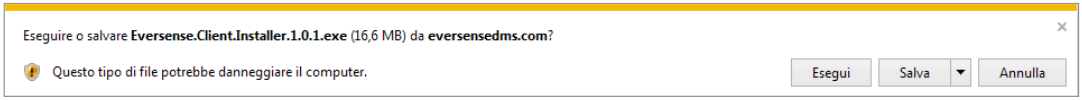

## 3. Fare clic tra le opzioni predefinite per installare il software

a.

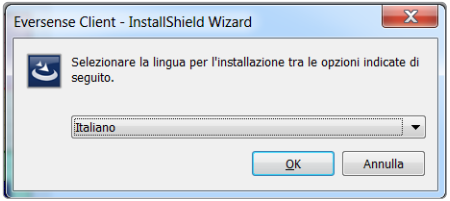


b.

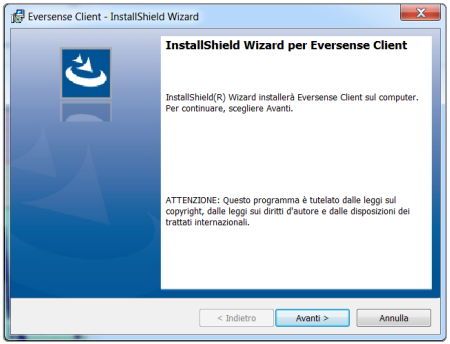


c.

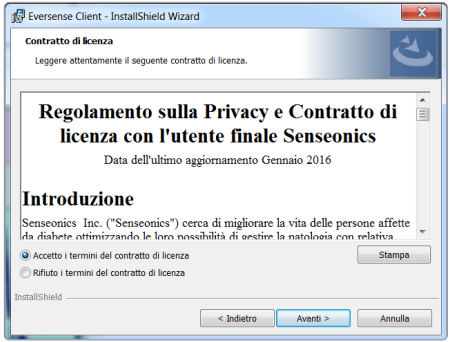


d.

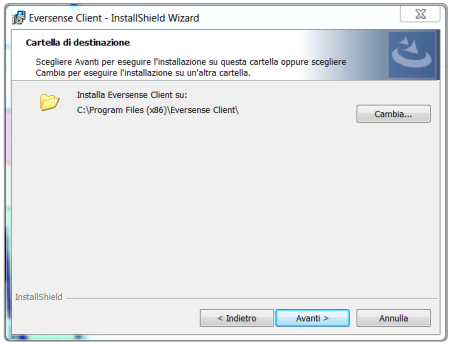

e.

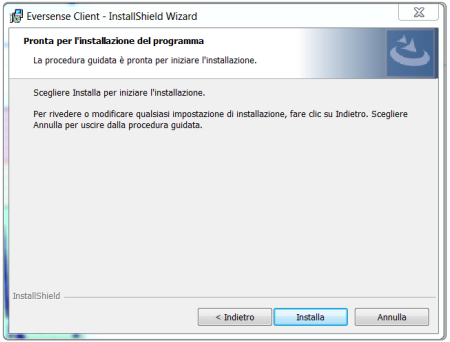
Eversense Client - InstallShield Wizard
Pronta per l'installazione del programma
La procedura guidata è pronta per iniziare l'installazione.
Scegliere Installa per iniziare l'installazione.
Per rivedere o modificare qualsiasi impostazione di installazione, fare clic su Indietro. Scegliere Annulla per uscire dalla procedura guidata.
InstallShield
< Indietro
Installa
Annulla

f.

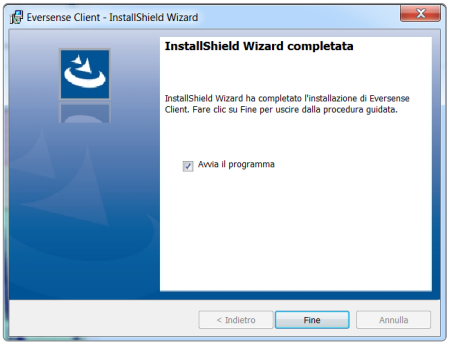
Eversense Client - InstallShield Wizard
InstallShield Wizard completata
InstallShield Wizard ha completato l'installazione di Eversense Client. Fare clic su Fine per uscire dalla procedura guidata.
Avvia il programma
< Indietro
Fine
Annulla

5

## Per caricare i dati dello Smart Transmitter sull'account DMS:

1. Avviare l'applicazione Client Eversense aprendo il **menu Start** > **Tutti i programmi** > aprire la cartella **Eversense** > aprire la cartella **Eversense Client** > fare clic sull'icona

2. Fare clic su **"Carica i dati del mio Transmitter"**, poi inserire l'email utilizzata per creare l'account e la password.

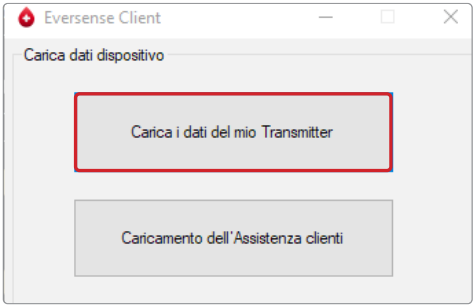


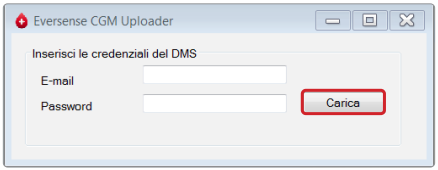

**Suggerimento:** per avviare rapidamente il programma utilizzando i sistemi operativi Windows, fare clic con il tasto destro del mouse sull'icona **Eversense Client** e aggiungerla alla **Barra delle applicazioni** oppure al menu **Start**.

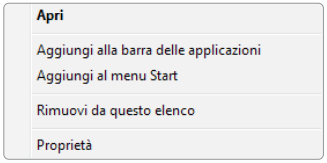


3. **Collegare lo Smart Transmitter e il computer utilizzando il cavo USB e fare clic su "Carica"**

4. **Alla richiesta, fare clic su "Sì" per avviare il caricamento dei dati dello Smart Transmitter sull'account**

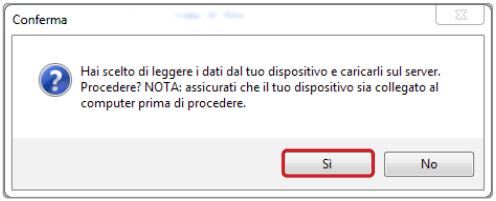


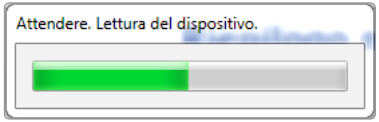


**Nota:** la prima volta che si caricano i dati dello Smart Transmitter, comparirà una finestra per chiedere se si desidera continuare. Se sono stati caricati i dati dello Smart Transmitter in precedenza, procedere al punto 6.

5. **Fare clic su "Sì" per continuare**

   Il caricamento dei dati procederà automaticamente.

## 6. Fare clic su “OK” per continuare

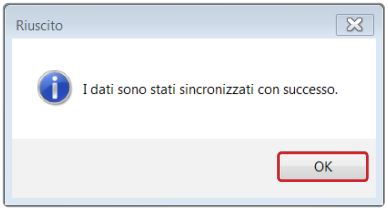


5

**Nota:** quando si contatta il Servizio clienti per richiedere assistenza tecnica, può darsi che venga richiesto di caricare il registro diagnostico. Esso sarà usato per inviare un file con il registro diagnostico dallo Smart Transmitter al Servizio clienti. Questa funzione sarà usata soltanto per la risoluzione avanzata dei problemi con l'assistenza del Servizio clienti.

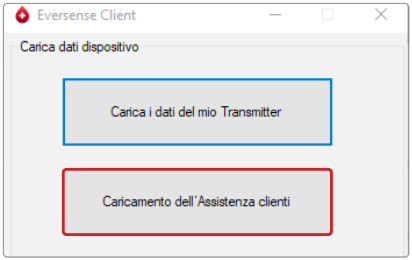

# 6. Condivisione dati

## DMS Pro

**È possibile collegare il proprio account DMS Eversense all'account DMS Pro Eversense del proprio medico per visualizzare e analizzare i report del DMS.**

## Invitare il centro medico presso il quale si è in cura

**Per collegare l'account DMS Eversense all'account DMS Pro del centro medico:**

1. **Digitare il Numero clinica DMS Pro Eversense del centro e premere il pulsante INVIO sulla tastiera.**

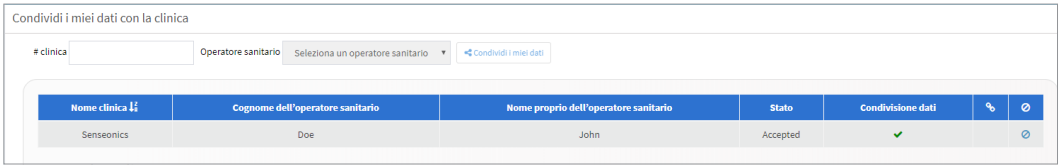


**Nota:** contattare il centro medico se non si conosce il numero clinica DMS Pro Eversense.

2. **Selezionare il proprio medico dall'elenco a discesa Operatore sanitario.**

3. **Fare clic su "Condividi i miei dati"**

Verranno visualizzati il nome clinica, il nome dell'operatore sanitario, lo stato e la condivisione dati. Lo stato continuerà a essere **In sospeso** finché il centro medico non accetta l'invito.

Al momento dell'accettazione, **In sospeso** cambia in **Accettato**, e la ✗ diventa ✓ nella colonna Condivisione dati.

Il medico adesso potrà vedere i dati del paziente sul proprio account DMS Pro Eversense.

## Invito dal centro medico

Il centro medico può inviare un invito di condivisione dati con il proprio account DMS Pro Eversense.

Si riceverà una email da DMS.Feedback@senseonics.com.

Fare clic sul link per condividere i report.

Se si fa clic sul link, il proprio account verrà aggiunto all'account DMS Pro Eversense del centro medico.

## Rimozione del centro medico

6

Per impedire al centro medico l'accesso ai propri dati, fare clic su alla fine della riga.

Per permettergli di visualizzare i dati, è necessario invitarlo di nuovo, oppure aspettare di essere invitato dall'account DMS Pro Eversense del centro.

# 7. Guida

## Informazioni

Questa pagina contiene le versioni più aggiornate del DMS Eversense e dell'applicazione Client Eversense

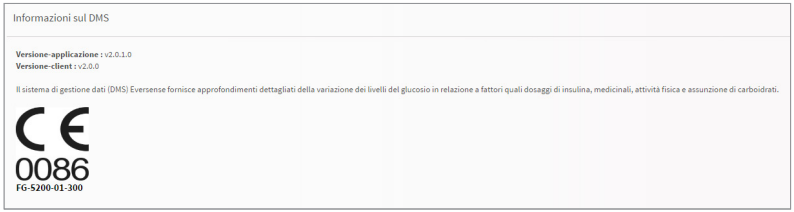


7

## Contatti

Inviare feedback sul DMS Eversense

**IMPORTANTE: il feedback inviato non è monitorato ininterrottamente. Per domande sul sistema CGM Eversense contattare il distributore locale.**

## Disattiva il mio account

**IMPORTANTE: disattivando l'account DMS Eversense si disattiverà l'account per TUTTI i prodotti Eversense.**

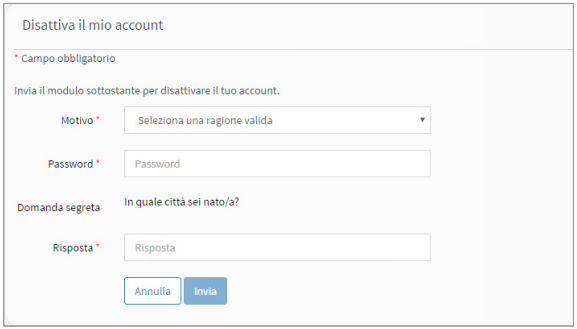


7

## Note sulla release

Fornisce una panoramica generale degli aggiornamenti recenti del software DMS Eversense.

**Nota:** quando è presente un aggiornamento del software DMS Eversense, apparirà un banner nella parte alta del sito. Cliccare sul banner per vedere l'elenco degli aggiornamenti.

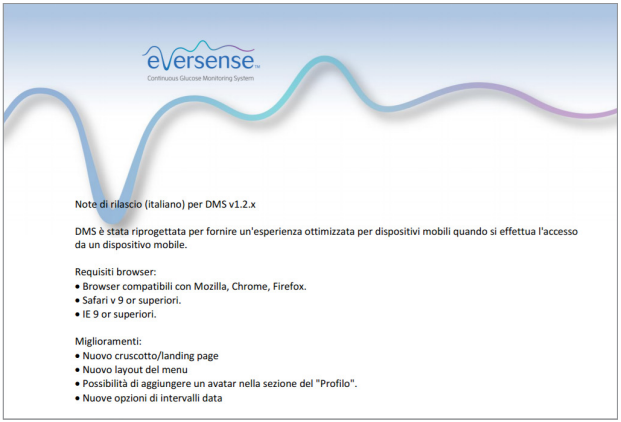

# Note

Distribuito da:

**Italia**
**Ascensia Diabetes Care Italy S.r.l.**
**Via Varesina, 162**
**20156 Milano – Italia**
**800608368**
**www.ascensia.com/eversense**

eversense®

Prodotto da Senseonics, Inc.

20451 Seneca Meadows Parkway
Germantown, MD 20876-7005 USA
844.SENSE4U | 301.515.7260
*(844.736.7348)*

**eversensediabetes.com**

EC REP

**Emergo Europe**
Prinsessegracht 20
2514 AP, L'Aia
Paesi Bassi

CE 2797
Authorised 2016

(241) LBL-0806-51-001_REV_A

© Senseonics, Inc. 2020 PN: LBL-0806-51-001 Rev A 09/2020